

ULTRALIGHT SONIC BARK CONTROL

Operations Manual
Manuel d'utilisation
Manual de Operaciones



STEP 1 BATTERY INSTALLATION

Battery life is dependent on the number of corrections your dog receives, but on average the life should be 1 month.

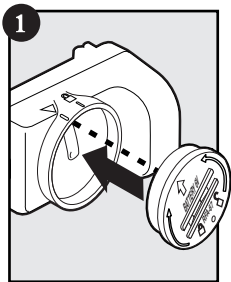

STEP 2 TEST UNIT

Hold your finger over the speaker to muffle the sound when testing the unit (**Figure 3**). Blow across the microphone several times. The unit should emit a sharp sound. If you do not hear the sound correction, check for proper installation of the battery and repeat the test.

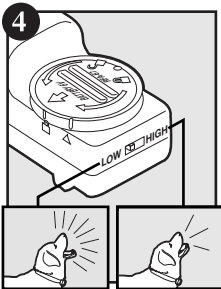
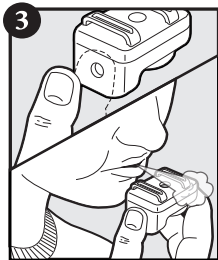

STEP 3 SET MICROPHONE SENSITIVITY LEVEL

Locate the microphone High/Low switch on the side of the unit. Begin with the setting in the low position. If the unit does not emit the sound correction when the dog barks, move the switch to the high setting (**Figure 4**).

STEP 4 ATTACH TO COLLAR

Note: Do not place unit on your dog without reading the Training Section of this manual.

Collar material thickness should be approximately 1/16", and no wider than 1". Slide the collar under both brackets. Be sure the unit is placed in the center of the collar, opposite of the buckle, and fits snugly against the middle of the dog's throat (**Figure 5**). The microphone may not detect a bark properly if the unit is rotated to the side or if the collar hangs too loosely. Remove any tags from the collar to avoid triggering a false stimulation (**Figure 6**).

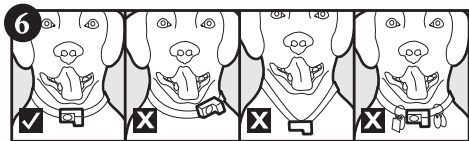
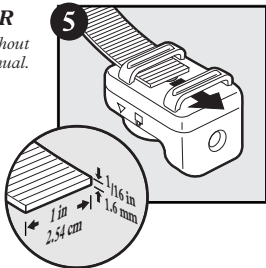

STEP 5 OBSERVE FIRST REACTION

Observe your dog's first reaction to the correction (**Figure 7**). Your dog may be startled the first time. Modifying your dog's barking behavior may take several days.

Each dog will need different lengths of time to learn to control their nuisance barking.

CAUTIONS: To prevent damage to the inner ear, do not place unit next to the ear of any human or pet. Keep out of the reach of children. Do not allow dog to chew on unit. Unit is not waterproof - do not immerse in water. If unit gets wet, remove the battery, shake out excess water, and let dry (**Figure 8**).

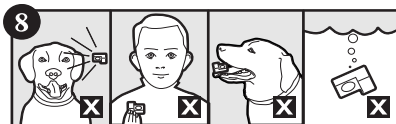

TRAINING SECTION

Why your dog barks

Barking is a natural behavior for all dogs. Sometimes, however, a barking dog is a problem for his owner. A responsible dog owner cannot let his or her dog become a nuisance to others. Chronic barking puts both the dog and the owner at risk of complaints from disturbed neighbors. It can also create unnecessary duties for animal control or police officers charged with upholding anti-barking ordinances. In some cases it can also lead to the relinquishment of the dog by an owner who does not know how to solve the problem.

Training with the Bark Control System

Before placing an activated system on your dog, carefully choose the first situation in which it is going to be used. This situation should be one in which your dog will learn easily, i.e., one with few distractions. If you do train in a situation with distractions, your dog may not associate the correction with his barking, but with something else. For example, if your dog first barks when he is looking at a visitor to your home, he may perceive the visitor as being the cause of the correction, instead of his barking.

The initial training situation should also be one in which you can observe your dog's first few reactions to the collar. Do not leave your dog alone the first few times he receives a correction.

Frequently asked questions

Question: *I am concerned that once I use a bark control system my dog will stop barking altogether. Will this happen?*

Answer: This is highly unlikely, especially if you follow the advice in the Training Section. Barking is a natural behavior and a needed outlet for a dog. They are very good at learning when barking is allowed.

Question: *I would like my dog to learn not to bark only when the bark collar is on. Is this possible?*

Answer: Yes, this is possible. This is best accomplished by placing the bark collar on your dog only in those situations in which you never want him to bark. Also, never place the bark collar on your dog in those situations in which you want him to bark.

Question: *I have more than one dog, but only one dog with a barking problem. I keep both dogs together. Will this cause any problems between my two dogs?*

Answer: It should not be a problem.

ETAPE N°1 *INSTALLATION DE LA PILE*

La durée de vie de la pile dépend du nombre de corrections que reçoit votre chien; la durée moyenne devrait être d'un mois.

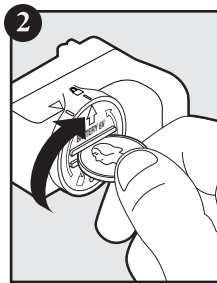
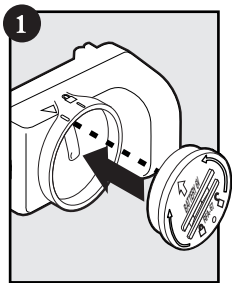

ETAPE N°2 TEST DE FONCTIONNEMENT

Couvrez le haut-parleur de votre doigt afin d'assourdir les sons lors du test (**Figure 3**). Soufflez plusieurs fois dans le micro. L'appareil devrait produire un son aigu. Si vous n'entendez pas la correction sonore, vérifiez la pile et recommencez le test.

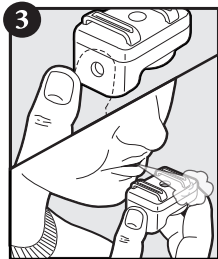

ETAPE N°3 RÉGLAGE DE LA SENSIBILITÉ DU MICRO

Repérez le bouton Haut/Bas du micro sur le côté de l'appareil. Commencez par le régler en position basse. Si l'appareil n'émet aucune correction sonore lorsque le chien aboie, réglez le bouton en position haute (**Figure 4**).

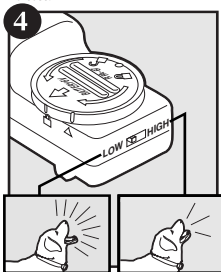

ETAPE N°4 ATTACHEZ L'APPAREIL AU COLLIER DU CHIEN

NB : ne placez pas l'appareil au cou de votre chien sans avoir lu au préalable le manuel de dressage

L'épaisseur du collier doit être d'environ 0,16 cm et sa largeur ne doit pas dépasser 2,5 cm.

Glissez le collier dans les deux attaches.

Assurez-vous que l'appareil se trouve bien au centre du collier, à l'opposé de la boucle, et ne gêne en rien le chien, contre le cou duquel il est placé (**Figure 5**). Si l'appareil pivote sur le côté ou s'il est attaché de façon trop lâche le microphone ne pourra éventuellement pas détecter certains aboiement. Enlevez

toute étiquette du collier pour éviter une fausse stimulation. (**Figure 6**).

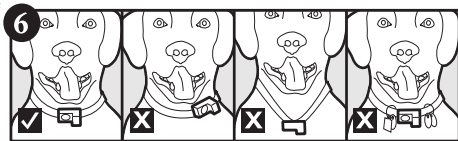
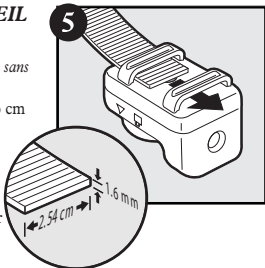

ETAPE N°5 OBSERVEZ SA PREMIÈRE RÉACTION

Observez la première réaction de votre chien face à la correction. (**Figure 7**) Votre chien sera vraisemblablement stupéfait la première fois. La modification des tendances à aboyer de votre chien peut prendre plusieurs jours.

Chaque chien aura besoin de plus ou moins de temps pour apprendre à contrôler ses aboiements.

ATTENTION : Afin d'éviter tout atteinte à l'oreille interne, ne placez pas l'appareil près de votre oreille, celle de toute autre personne ou celle d'un animal domestique. Gardez-le hors de portée des enfants. Empêchez votre chien de ronger l'appareil. Celui-ci n'étant pas étanche; ne l'immergez pas dans l'eau. S'il se mouille, enlevez la pile, secouez l'appareil pour faire sortir l'eau et faites-le sécher avant de l'utiliser à nouveau. (**Figure 8**).

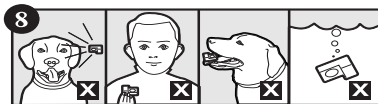

SECTION CONCERNANT LE DRESSAGE

Pourquoi votre chien aboie-t-il ?

Il est naturel qu'un chien aboie. Cependant, les aboiements intempestifs peuvent placer son maître dans une situation délicate. En être responsable, celui-ci ne peut laisser son chien déranger les autres. Les aboiements chroniques peuvent inciter les voisins importunés à porter plainte. Ils peuvent également occasionner une descente de la fourrière ou d'officiers de police chargés de faire respecter les arrêtés de lutte contre le bruit. Dans certains cas, le maître, impuissant face à ces bruyantes vocalises, peut même se voir contraint de se séparer de son chien.

Dressage avec le Système anti-aboiements

Avant de placer un système activé, choisissez soigneusement la première situation de son utilisation. Cette situation devra permettre au chien d'apprendre facilement et doit donc ne comporter que de rares distractions. Si vous dressez votre chien dans un environnement ponctué de nombreuses distractions, celui-ci pourra ne pas associer la correction aux aboiements, mais à un facteur extérieur. Par exemple, si lorsqu'il aboie pour la première fois, votre chien observe une personne vous rendant visite, il pourra croire que l'invité est à l'origine de la correction, et non l'aboiement.

La situation initiale de dressage devrait également vous permettre d'observer les premières réactions de votre chien par rapport au collier. Ne laissez pas votre chien seul lors des premières corrections.

Questions fréquemment posées

Question: *Dois-je craindre qu'avec un système anti-aboiements, mon chien arrêtera totalement d'aboyer ?*

Réponse: Ceci est fort improbable, surtout si vous respectez les consignes du Manuel de dressage. Aboyer est naturel pour un chien, il en a besoin. Il apprendra donc très facilement à reconnaître les situations dans lesquelles il est autorisé à aboyer.

Question: *J'aimerais apprendre à mon chien à ne pas aboyer que lorsqu'il porte le collier anti-aboiements. Est-ce possible ?*

Réponse: Oui, c'est tout à fait possible. Pour y parvenir, il est préférable de ne lui passer le collier anti-aboiements que dans les cas où il ne doit jamais aboyer. Ne lui passez donc jamais le collier anti-aboiements dans les situations où vous voulez qu'il aboie.

Question: *J'ai deux chiens, mais seul l'un d'entre eux aboie intempestivement. Je les garde ensemble. Cela peut-il poser un problème entre mes deux chiens ?*

Réponse: Cela ne devrait pas poser de problème.

PASO 1 INSTALACIÓN DE LA PILA

La vida de la pila depende del número de correcciones que su perro reciba, pero como media tiene una duración de un mes.

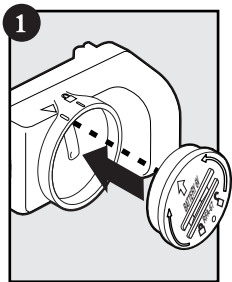

PASO 2 UNIDAD DE PRUEBA

Ponga un dedo en el altavoz para amortiguar el sonido cuando compruebe la unidad (**Figura 3**). Sople varias veces en el micrófono. La unidad debe emitir un sonido agudo.

Si no oye un tono de corrección, compruebe la instalación de la pila y repita la prueba.

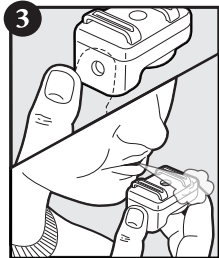

PASO 3 PARA AJUSTAR EL NIVEL DE SENSIBILIDAD DEL MICRÓFONO

Utilice el interruptor de Alto/Bajo del micrófono del lado de la unidad. Empiece con el interruptor en la posición de bajo. Si la unidad no emite una corrección de sonido cuando el perro ladra, ponga el interruptor en la posición de alto (**Figura 4**).

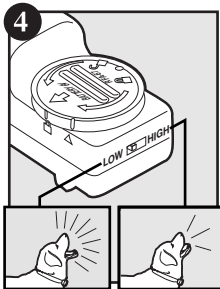

PASO 4 PARA ATAR LA UNIDAD AL COLLAR

Nota: No coloque la unidad en su perro sin leer la Sección de Entrenamiento de este manual.

El grosor del material del collar debe ser aproximadamente de 0,16 cm, y no debe ser más ancho de 2,5 cm. Deslice el collar por debajo de los cuatro clips. Asegúrese de que la unidad esté colocada en el centro del collar, en la parte opuesta a la hebilla, y que se ajuste bien en la mitad del cuello del perro (**Figura 5**). Si la unidad está girada lateralmente o el collar cuelga con demasiada holgura, es muy posible que el micrófono no se detecte adecuadamente el ladrido. Quite cualquier etiqueta que haya en el collar para evitar que se accione una falsa estimulación (**Figura 6**).

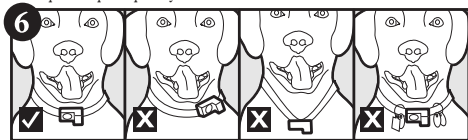
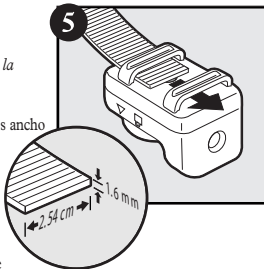

PASO 5 OBSERVACIÓN DE LA PRIMERA REACCIÓN

Observe la primera reacción del perro a la corrección (**Figura 7**). Su perro pudiera estar asustado la primera vez. Puede que sean necesarios varios días para modificar la conducta de ladrar de su perro.

Cada perro requerirá diferentes cantidades de tiempo para aprender a controlar su forma de ladrar molesta.

PRECAUCIONES: Para evitar daños en el oído interno, no coloque la unidad cerca del oído de cualquier otro ser humano ni tampoco en el oído de su animal doméstico. Mantenga la unidad alejada del alcance de los niños. No permita que el perro muerda la unidad. La unidad no es sumergible: no la sumerja en agua. Si se moja la unidad, deberá quitar la pila, eliminar el exceso de agua y dejar (**Figura 8**).



SECCIÓN DE ENTRENAMIENTO

Por qué ladra su perro

Ladrar es un comportamiento natural de todos los perros. A veces, sin embargo, un perro ladrador constituye un problema para su dueño. Un dueño responsable no puede permitir que su perro se convierta en una molestia para los demás. Los ladridos crónicos conllevan para el perro o su dueño el riesgo de quejas por parte de vecinos molestos. Puede asimismo crear cargas innecesarias para el control de animales o los funcionarios policiales encargados de hacer cumplir las ordenanzas relativas a los ladridos. En algunos casos, puede llevar al dueño a renunciar al perro si no sabe cómo resolver el problema.

Entrenamiento con el sistema de control de ladridos

Antes de colocarle al perro un sistema activado, escoja cuidadosamente la primera situación en que lo va a utilizar. Debe ser una situación en la que el perro aprenda fácilmente, es decir, con pocas distracciones. Si realiza el entrenamiento en una situación con distracciones, puede que el perro no asocie la corrección con sus ladridos, sino con otra cosa. Por ejemplo, si cuando el perro ladra por primera vez es cuando está mirando a una visita que llega a casa, puede percibir que la causa de la corrección es la visita en lugar de sus ladridos.

La situación inicial de entrenamiento debe asimismo permitirle observar las primeras reacciones del perro al collar. No deje solo al perro las primeras veces que reciba la corrección.

Preguntas más frecuentes

Pregunta: *Me preocupa que, después de utilizar un sistema de control de ladridos, mi perro deje completamente de ladrar. ¿Puede ocurrir?*

Respuesta: Es muy poco probable, especialmente si sigue los consejos de la Sección de Entrenamiento. El ladrido es un comportamiento natural y una necesidad para el perro. Éste aprenderá muy bien en qué situaciones se le permite ladrar.

Pregunta: *Quisiera que mi perro aprendiera a no ladrar únicamente cuando el collar de control de ladridos está activado. ¿Es posible?*

Respuesta: Sí, es posible. Para ello, lo mejor es ponerle el collar de control de ladridos únicamente en aquellas situaciones en las que nunca desee que ladre. Asimismo, no le ponga nunca el collar de control de ladridos en aquellas situaciones en las que desea que ladre.

Pregunta: *Tengo más de un perro, pero sólo uno de ellos presenta problemas de ladridos. Mantengo a ambos perros juntos. ¿Puede ello provocar algún problema entre ambos perros?*

Respuesta: No debería haber ningún problema.

Radio Systems Corporation
10427 Electric Ave.
Knoxville, TN 37932
1-800-732-2677
www.petsafe.net

400-505-11/1